

Editorial

O bairro Vila Guilherme comemora na próxima quinta-feira (12/9), seus 107 anos de história. Dessa vez, porém, sem a realização do Festival Revelando São Paulo no Parque Vila Guilherme Trote, como vinha acontecendo desde 2010 (exceto 2015, 2016). Recentemente, o Mês de Novembro anunciou que o evento será realizado somente no Mês de Novembro no Parque da Água Branca, sem perspectiva de retornar para a Zona Norte.

A notícia desagradou grande parte dos moradores da região, uma vez que a Zona Norte é carente de eventos culturais. Quando foi anunciada sua realização pela primeira vez no Parque do Trote em 2010, a região de Vila Guilherme foi inserida no calendário cultural da cidade. Após dois anos de interrupção, o evento voltou a ser realizado no Parque do Trote em 2017 e 2018, embora em menor proporção, mas a expectativa pelo seu retorno sempre foi grande na região. A Zona Norte perde assim um grande momento de riqueza cultural, além de uma forma de trazer os grandes eventos da cidade para “o outro lado do Rio Tietê”.

Ainda assim, Vila Guilherme é um dos bairros de muitos pontos positivos que podem e devem ser melhorados pelo poder público. A começar pelo próprio Parque Vila Guilherme-Trote, uma das maiores áreas verdes da cidade. Rico também em conteúdo histórico, por ter sido a sede da Sociedade Paulista de Trote, o parque tem tudo para ser um ponto turístico, mas precisa, ainda de maiores investimentos, tanto em sua manutenção diária, quanto na recuperação e preservação das antigas edificações que foram mantidas no local.

Próximo à sua pista de caminhada, é possível ver parte das antigas construções e coqueiras que próximo à estações ainda estão arquições visivelmente danificadas. Frequentado basicamente por moradores da região, o Parque do Trote é um dos equipamentos públicos que precisa e merece ter, maior investimento em sua preservação com importante potencial para tornar-se um dos pontos turísticos da cidade.

Em Vila Guilherme, temos ainda, a Casa de Cultura inaugurada em 2016, que veio finalmente recuperar e reinserir na região, o local onde funcionou o primeiro grupo escolar do bairro. Com atividades variadas e voltadas para diferentes idades, a Casa de Cultura foi uma importante aquisição para o bairro, que passou a ter seu patrimônio histórico recuperado e preservado.

Além disso, o bairro é endereço de importantes universidades e um dos principais shoppings de São Paulo, além de ter uma localização privilegiada, com fácil acesso para a Marginal Tietê. Fica ainda a forte demanda por mais equipamentos de Saúde, incluindo o movimento para que o prédio abandonado na Rua São Quirino possa vir a ser aproveitado com esse objetivo. Parabéns ao bairro de Vila Guilherme e a seus moradores que fazem parte de sua formação e de sua história. Que nos próximos anos possamos noticiar as melhorias esperadas por sua população.

Ainda nesta edição, confira as informações sobre o plano Cioviário de São Paulo, abordado em evento promovido pela Associação da Independência que acontece neste sábado no Sambódromo, assim como outras notícias e eventos da região.

Uma boa leitura a todos, ótimo final de semana e até nossa próxima edição!

O que foi notícia na semana

O presidente Bolsonaro e o Ministério da Educação anunciaram o corte de metade do orçamento destinado a Capes. O órgão é responsável por manter a maior parte das bolsas de mestrado e doutorado no País. Com a redução, a Capes terá à disposição apenas R\$ 2,2 bilhões (R\$ 2,1 bilhões a menos que os 4,3 bilhões garantidos neste ano). O corte deve atingir quase 200 mil bolsistas de pós-graduação e professores de escolas públicas.



Foto: Reprodução

Na última terça-feira (3), o governador João Doria (PSDB) mandou recolher as apostilas oficiais de Ciências distribuídas a alunos do 8º ano do Ensino Fundamental da rede estadual de São Paulo, alunos de 13 e 14 anos. A apostila explica os conceitos de sexo biológico, identidade de gênero e orientação sexual. Também traz orientações sobre gravidez e doenças sexualmente transmissíveis.

O Ministério do Meio Ambiente (MMA) reduz verba em 34% para combater incêndios em 2020, o orçamento do governo federal para 2020 prevê uma queda de cerca 10% na provisão de recursos na comparação com a proposta apresentada em 2018, para o orçamento deste ano. Serão R\$ 561 milhões ante R\$ 625 milhões autorizados anteriormente. Em meio à crise deflagrada pelas queimadas na Amazônia, o corte nos gastos direcionados à prevenção e ao controle de incêndios florestais fez os valores caírem de R\$ 45,5 milhões para R\$ 29,6 milhões - uma baixa de 34% nos recursos previstos de um ano a outro.

Campanha sobre Saúde Cardiovascular cria heartmojis para estimular a mudança de comportamento

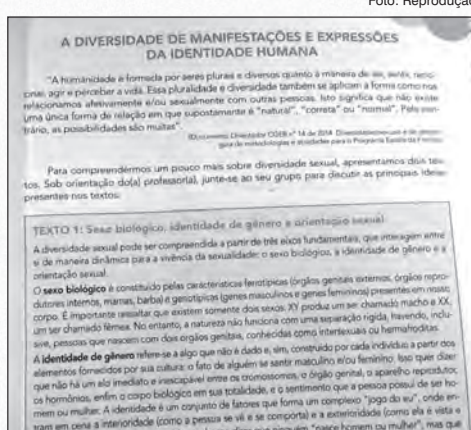
Um coração não deveria sofrer nem por amor, muito menos por doenças cardíacas: este é o mote da edição 2019 da campanha Siga seu Coração, criada pela agência 4 Barra 12 para o Instituto Lado a Lado pela Vida, (LAL). O objetivo da campanha, que será intensificada em setembro, mês destinado aos alertas para a saúde do coração, é promover de forma leve e divertida a conscientização e o envolvimento das pessoas na mudança de comportamento necessária para prevenir doenças cardíacas, que representam 43% dos óbitos no mundo, sendo a primeira causa de morte no Brasil e no mundo.



Foto: Divulgação

Em sua 5ª edição, a Campanha Siga seu Coração do Instituto Lado a Lado pela Vida aposta na emoção e linguagem digital

Para isso, a agência criou os heartmojis, ideogramas personalizados em formato de coração, que estarão presentes em todas as peças. “Eles foram idealizados para representar de forma lúdica, como as pessoas tomam atitudes que impactam diretamente o coração, sejam elas boas ou ruins”, revela Furriel. Há o heartmoji sedentário, o fumante e o que abusa do álcool; em contrapartida, há aquele que se exercita com frequência e se alimenta saudavelmente.

Uma pesquisa realizada em julho deste ano pelo LAL e a Revista Saúde, apontou lacunas de conhecimento e comportamento alarmantes dos homens, relacionados à saúde do coração. Dos 2.405 entrevistados, mais da metade não se sente plenamente bem do ponto de vista cardiovascular e assumem sofrer de hipertensão, colesterol alto e excesso de peso.

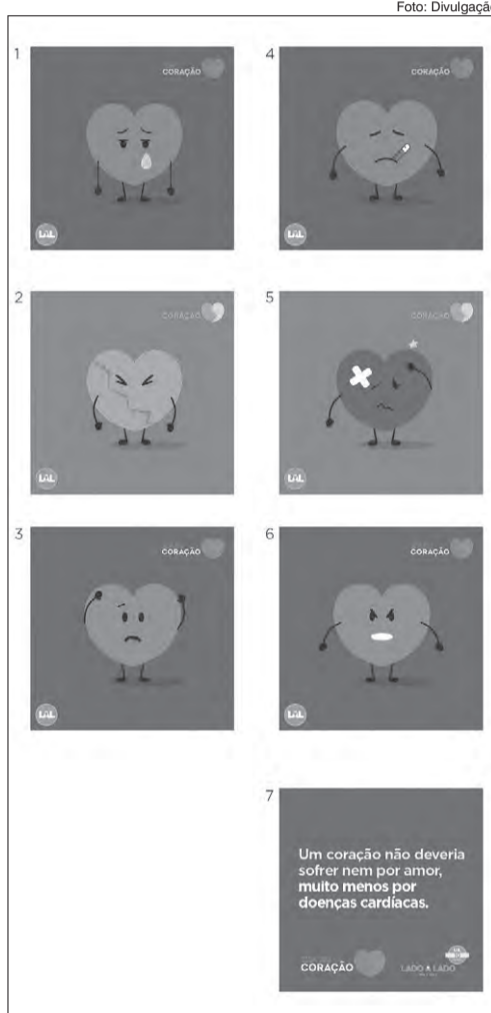
A pesquisa identificou também uma nítida dificuldade dos entrevistados em fazer a transposição do conhecimento sobre os hábitos saudáveis para a rotina. Isso se refletiu em relação à atividade física (apenas 35% se exercitam pelo menos três vezes por semana), alimentação balanceada (quase 80% relatam se exceder em açúcar, gordura, sal ou industrializados) e gerenciamento do estresse e controle do peso.

Zona Norte é a região com mais casos de Sarampo em toda Capital

O encerramento da campanha de vacinação contra o Sarampo foi no sábado (31). Essa campanha já começou em 10 de junho na cidade e foi prorrogada duas vezes. A cobertura vacinal de crianças de 6 a 11 meses chegou a 66,21% com 56.071 doses aplicadas. Entre os paulistanos de 15 a 29 anos a cobertura chegou a 42,5% com 1.237.458 doses. Estas são as duas faixas da população com maior número de casos registrados.

Durante o período da campanha, foram adotadas estratégias como: instalação de postos volantes em locais de grande circulação de pessoas, como estações de trem, metrô e terminais de ônibus e, mais recentemente, em creches e universidades.

A secretaria segue com as ações de bloqueio quando há notificação de casos suspeitos de Sarampo. As ações têm objetivo de interromper a transmissão da doença, independentemente da confirmação do diagnóstico. Os bloqueios são desencadeados na residência do paciente com suspeita da doença, bem como em locais frequentados por ele, como escola ou local de trabalho. Neste ano, já foram realizadas mais de 9,7 mil ações do tipo em toda a cidade.

O que é o Sarampo? Doença viral aguda altamente transmissível, que pode dar complicações como: otite média aguda, pneumonia bacteriana, laringite e laringotraqueíte, doenças cardíacas e até matar. É transmitido por fala, tosse ou espirro, por via aérea. Os sintomas são: febre alta, mal-estar, coriza, conjuntivite, tosse e falta de apetite. Depois aparecem manchas vermelhas na pele sendo a maior característica da doença.

- Bebês de 6 a menos de 12 meses;
• Pessoas de 1 a 29 anos - precisam ter duas doses;
• Pessoas de 30 a 59 anos - precisam ter uma dose, tomada depois de completarem um ano.

Restrições: Gestantes e pacientes imunodeprimidos (pessoas com baixa imunidade, transplantados ou em tratamento contra o câncer) devem avaliar se podem ou devem tomar a dose.

IBCC Oncologia está com estoque baixo de sangue O negativo

Doar sangue é um gesto importante e que pode ajudar a salvar muitas vidas. O IBCC Oncologia registra um estoque baixo do tipo O - baixo. Que tal fazer uma atitude solidária e ajudar a aumentar nosso banco de sangue? Em média mais de 10 mil consultas são realizadas na Unidade Mooca, que possui um banco de sangue autossuficiente para seus pacientes internados.



Estoque baixo de sangue O negativo

Curiosidade: o doador O-pode doar sangue para todos os grupos sanguíneos (A+, A-, B+, B-, AB+, AB-, O+ e O-), porém, só pode receber de O-. Nosso Banco de Sangue funciona de segunda a sexta-feira das 8 às 15 horas e aos sábados das 8 às 13 horas. Estamos na Avenida Alcântara Machado, 2576 - Mooca.

Para mais informações, ligue 3474-4280.

Alteração de itinerário da linha 172R/10 Jaçanã - Metrô Belém devido a obras na Rua Irmã Filomena

A SPTrans informa que o itinerário da linha 172R/10 Jaçanã - Metrô Belém foi alterado devido a obras na Rua Irmã Filomena, entre as ruas Arnaldo Vieira de Carvalho e Irmã Emerenciana, no bairro do Jaçanã. A mudança teve início no último domingo, 31 de agosto.

Ida: Praça Dr. João Batista Vasques, Avenida Guapira, Avenida Luís Stamatis, Avenida Mendes da Rocha, prosseguindo normal. Volta: normal até Avenida Mendes da Rocha, Avenida Luís Stamatis, Rua Cruzilda, Praça Dr. João Batista Vasques. Para informações sobre itinerários, ligue 156.

Expediente A GAZETA DA ZONA NORTE. Empresa Jornalística Zona Norte Ltda. Fundador: Ary Silva • 03/02/1963. www.gazetazn.com.br

FARMÁCIAS DE PLANTÃO 2ª Turma

- Água Fria - \*Drogaria Sullafarma Ltda. - Av. Água Fria, 1.114/1.118 - \*Drogaria Jd. França Ltda. - R. José Albuquerque Medeiros, 194 - \*Droga Tato Ltda. - Av. Dr. Meirelles Reis, 90 - \*Alto de Santana - \*Farmácia e Droga Maria - \*Corral Alves & Cia Ltda. - Av. Alberto Byington, 1.996 - \*Casa Verde - \*Drogaria Adma Ltda. - Av. Ita Verde, 1.648 - \*Drogaria Nessa Ltda. - R. Joaquim Afonso de Souza, 590 - \*Freguesia do Ó - \*Drogaria São Paulo S/A - R. Bonifácio Cubas, 116 - \*Drogaria Alpha Ltda. - Av. Itaberaba, 2.629 - \*Edifarma Ltda. - R. Bartolomeu Faria, 651-A - \*Imirim - \*José Sérgio da Silva e Cia Ltda - R. Nova dos Portuquenses, 822 - \*Miefarma Ltda. - Av. Imirim, 1.592 - \*Drogaria Imifarma Ltda. - Av. Imirim, 2.249/2.253 - \*Farmácia e São Paulo S/A - Av. Imirim, 3.115 - \*Itaberaba - \*Farmácia e Manipulação Principal Ltda. - Av. Itaberaba, 445 - \*Drogaria Santa Cruz Itaberaba Ltda. - Av. Itaberaba, 2.029/2.033 - \*Drogaria Castro Formazari Ltda. - R. Parapuã, 710 - \*Drogaria Marbella Ltda. - Av. Jardim Japão, 804 - \*Drogaria Mendes Ltda. - Av. Mendes da Rocha, 547 - \*Drogaria Garros Ltda. - Av. Roland Garros, 1.443 - \*Jd. Lajão - \*Farmácia Drogatuante Ltda. - Praça Jardim, 40/46 - Jp. 06 - \*Jd. Paulistano - \*Drogaria e Perf. Jd. das Pedras Ltda. - R. das Pedras, 27-A - \*Jd. Peri - \*Drogaria Brito Ltda. - R. São Gonçalo do Abaeté, 274 - \*Jd. Primavera - \*Nursia Farma Com. Prods. Farmac. Ltda. - Av. Inajar de Souza, 2.770 - \*Jd. S. Paulo - \*Drogaria Bruno Ltda. - Av. Leôncio de Magalhães, 131 - \*Jd. Lemebel - \*Drogaria Ljps do Jaçanã Ltda. - Av. Maria A. T. de Azevedo, 3.860 - Lj. 01 - \*Lauzane Paulista - \*Antonio Carlos F. Vianna - R. Alberto Savoy, 27 - \*Limão - \*Drogaria Bolsoni do Limão Ltda. - Av. Dep. Emílio Carlos, 1.239 - \*Organização Farmac. Drogaverde Ltda. - Av. Mandaguí, 240 - \*Parada Inglesa - \*Drogaria N. Sra. Aparecida - Av. Gal. Ataliba Leonel, 3.361 - \*Pq. Edu Chaves - \*Drogaria Itamonte Ltda. - R. Itamonte, 2.712 - \*Droga Tami Ltda. - Av. Edu Chaves, 670 - \*Pq. Novo Mundo - \*Drogaria Hierro Ltda. - Al. Sub. 71n. Francisco Hierro, 216 - \*Pq. Peruche - \*Drogaria Drogapax Ltda. - R. Waldemar Martins, 609 - \*Pq. Rodrigues Alves - \*Droga Cruz de Malta Ltda. - R. Cruz de Malta, 408 - \*Santana - \*Drogaria São Paulo S/A - R. Voluntários da Pátria, 2.236 - \*Drogaria Utiyama Ltda. - R. Alfredo Pujol, 994 - \*Folha Verde - Farm. de Manip. R. R. Conselheiro Moreira de Barros, 18 - \*Drogaria Metrofarma Ltda. - Av. Cruzeiro do Sul, 3.143 - \*Tremembé - \*Drogaria Sas Ltda. Av. Cel. Sezefredo Fagundes, 1.354 - \*Drogaria Vizofarma Ltda. - Av. Cel. Sezefredo Fagundes, 2.133 - \*Bio Derma Farmácia de Manipulação Ltda. - Pça. Dona Marquilha Sciascia, 71 - \*Tucuruvi - \*Silvio Nakano & Cia. Ltda. - Av. Tucuruvi, 217 - \*Palhao Kuroda & Cia. Ltda. - R. Major Dantas Cortés, 234 - \*Drogas S/A. - Av. Tucuruvi, 403 - \*Drogadex Ltda. Av. Cel. Sezefredo Fagundes, 276 - \*V. Brasília - \*Drogaria Nova Parapuã Ltda. - R. Parapuã, 1.718 - \*Droga Laura Ltda. - Estrada Lázaro Amâncio Barros, 1.255 - \*V. Diva - \*Drogaria Fujimori Ltda. - R. Carolina Soares, 269 - \*V. Ede - \*Droga São José Ltda. - Av. Ede, 1.050 - \*V. Guilherme - \*Irmãos Guimarães Ltda. - Av. Otto Baumgart, 500 - Loja 109 - \*Drogaria S. José V. Guilherme Ltda. - R. Maria Cândida, 974 - \*V. Gustavo - \*Bandrogas Ltda. - Av. Júlio Bueno, 1.890 - \*V. Maria - \*Drogaria São Paulo S/A. - Av. Guilherme Cotching, 880 - \*Drogaria Anacris Ltda. - R. Curuçá, 880 - \*V. Medeiros - \*Droga Nita Ltda. - R. Geolândia, 1.302 - \*N. Yoshizumi & Cia. Ltda. - Av. Nossa Senhora do Loreto, 2.948 - \*V. Munhoz - \*Farmácia Tókashi Ltda. - Av. Conceição, 2.141 - \*V. N. Cachoeirinha - \*Takashi Sakamoto e Cia. Ltda. - Av. Parada Pinto, 01 - \*V. Nivi - \*Drogaria Nagamine Ltda. - R. Baltazar de Moraes, 61 - \*V. Paulistano - \*Drogalina JB Ltda. - R. Jordão Camargo de Oliveira, 36 - \*V. Penteado - \*Drogaria Caipe Ltda. - Av. Padre Orlando Garcia da Silveira, 20 - \*V. Sabrina - \*Drogaria Vessugui Ltda. - Praça Angelo Conti, 218 - \*Drogaria Sabrifarma Ltda. - Av. Marechal Argolo Ferrão, 258.

VIDA SIM DROGAS NÃO. Trabalho em grupo gratuito. Venham nos visitar! Núcleo Capela São Benedito - Rua Teodoro Henrique Marvier Jr., 22 - atrás do Colégio 14 de Julho - Reuniões às quintas-feiras das 20 às 22h. Visite o site: www.aesp.org.br • Tel: 3106-0694 - Sede Central

Dados fornecidos pelo Sindicato das Farmácias