

Editorial

O Trecho Norte do Rodoanel volta a ser destaque em nossa edição devido a sua paralisação e falta de perspectiva para retomada. Com os esforços em todos os níveis do poder, focados no enfrentamento à pandemia, torna-se evidente que obras e projetos sejam deixados para um segundo plano nesse momento.

Porém, a situação dessa obra precisa ser destacada devido toda sua história de altos custos, deterioração, impactos sociais, ambientais, econômicos e não pode ser esquecida. Discutido amplamente desde a década de 90, o Rodoanel foi tido por muito tempo como principal obra viária do País. Entregue em todos os demais trechos o que acontece em sua última etapa é um triste retrato de irresponsabilidade com o dinheiro público.

Depois de mais de R\$ 6 bilhões gastos, o que existe do projeto tem inúmeros problemas de estrutura, sendo 59 deles considerados graves. Em sua volta, aumentam as ocupações irregulares que trazem graves entraves jurídicos, problemas ambientais e sociais.

Diante de uma situação global que a pandemia, não nos cabe nesse momento cobrar uma solução por parte do Governo do Estado para o Rodoanel. Mas é muito importante destacar todos os problemas que envolvem o término dessa obra, seu absurdo gasto público e prejuízos para toda a sociedade há pelo menos 4 anos, uma vez que já deveria ser inaugurado em 2016, de acordo com o projeto original. Uma situação que não pode ser esquecida e que precisa estar na prioridade do Governo, assim que os investimentos puderem ser retomados.

Nesta sexta-feira, Dia do Trabalhador, não teremos as manifestações nas ruas tradicionais em todo o mundo. Mas, a situação do trabalho nunca exigiu tamanha reflexão. Além da Saúde pública, a situação do trabalhador é a questão mais afetada pela pandemia e precisa, nesse momento, ser encaminhada de forma viável e humana.

Ainda nesta edição, trazemos as novas medidas anunciadas para o combate à pandemia como, a obrigatoriedade do uso de máscaras no transporte público em todo o Estado. Como já alertado pelas autoridades em Saúde, estamos caminhando para o pico da doença em nosso País e, todos os esforços são fundamentais para minimizar seus efeitos.

Entre eles, está o isolamento social, que infelizmente vem caindo, ao mesmo tempo que aumenta o número de infectados e de mortos. Dias ainda mais difíceis estão a caminho e, precisamos ter muita consciência e responsabilidade para fazer o que é necessário para passar por essa situação da melhor forma possível.

Essas e outras notícias estão neste número de AGZN. Uma boa leitura a todos, ótimo final de semana e até nossa próxima edição, esperando reencontrar a todos com saúde e paz!

Unidades do Cate reabrem para atendimento em casos de seguro-desemprego e auxílio emergencial

Desde a última quarta-feira 29 de abril, a Prefeitura de São Paulo abriu nove unidades do Cate - Centro de Apoio ao Trabalhador e Empreendedorismo. Serão prestados serviços às pessoas que estão com dificuldade para habilitar o seguro-desemprego e, também acessar o auxílio emergencial do Governo Federal.

Para que não haja aglomeração de pessoas nas unidades dos Cates, a Secretaria de Desenvolvimento Econômico e Trabalho, em parceria com a Secretaria de Inovação e Tecnologia, agendará o atendimento, exclusivamente pela central telefônica da Prefeitura no número 156. As pessoas que comparecerem às unidades do Cate sem agendamento prévio, não serão atendidas e receberão a orientação de ligar para o

156 e marcar seu atendimento, voltando em outro dia. Só serão atendidas pessoas com atendimento agendado pelo telefone 156. Para mais informações acesse:

Seguro-Desemprego: <https://www.gov.br/pt-br/servicos/solicitar-o-seguro-desemprego>

Auxílio Emergencial do Governo Federal: <https://auxilio.caixa.gov.br/>

Unidades do Cate com atendimento emergencial na Zona Norte:

Cate Brasilândia - Avenida João Marcelino Branco, 95
Cate Jaçanã - Rua Luis Stamatias, 300
Cate Perus - Rua Ylídio Figueiredo, 349.

Ouçá sempre um especialista: seu médico, dentista ou farmacêutico

Ninguém, vizinho, colega de trabalho ou irmão, pode substituir seu médico, dentista ou farmacêutico na hora de orientar sobre um medicamento.

O organismo de cada pessoa reage de forma particular. Às vezes, os mesmos sintomas podem indicar enfermidades diferentes.

EXPEDIENTE

A GAZETA DA ZONA NORTE

Empresa Jornalística Zona Norte Ltda
Certificado de registro de marca: 006381073

Fundador: Ary Silva • 03/02/1963

Diretor responsável: Osmar Fazzio • Jornalista responsável: Camila Alvarenga - MTB 27.335

Administração, Redação e Publicidade: **2977-6544 / 2950-7919**
Rua Alfredo Pujol, 207

www.gazetazn.com.br

comercial: gazetazn@gazetazn.com.br | redação: pautazn@terra.com.br

O MAIS EFICIENTE VEÍCULO DE DIVULGAÇÃO EM TODA A REGIÃO NORTE DA CAPITAL. DISTRIBUÍDO E LIDO EM 88 BAIRROS DA ZONA NORTE, PARA UM PÚBLICO DE 500.000 LEITORES

IMPRESSÃO **ESTADÃO**
Tel: (11) 3856-2401

O que foi notícia na semana

O rodízio para veículos leves continua suspenso por tempo indeterminado, na capital paulista. A Prefeitura de São Paulo, por meio da Secretaria Municipal de Mobilidade e Transportes, informa que segue monitorando e atentamente a movimentação de veículos e no sistema de transporte coletivo por ônibus em toda a cidade e anunciará novas medidas, caso seja necessário. A Companhia de Engenharia de Tráfego (CET) informa que não há vias bloqueadas, devido à situação de pandemia em quarentena. Todas as medidas já adotadas no trânsito e na mobilidade da cidade, em função do enfrentamento à pandemia, podem ser consultadas no site da CET: www.cetsp.com.br

O relatório elaborado pela Ebit | Nielsen "Impactos da covid-19 no Comportamento do E-Commerce Brasileiro", publicado em 9 de abril, mostra que houve um aumento de 322%, nos pedidos totais de ovos, chocolates, bolos, embalagens e formas para Ovo de Páscoa, e que o faturamento teve um aumento de 377%. Essa é uma boa notícia, em meio ao nosso noticiário com tantas notícias desanimadoras. O que impactou positivamente esse

aumento nas vendas, foi a chegada de novos clientes que nunca sequer compraram on-line e, se viram nesse contexto. Por exemplo, no dia 23/03/2020, houve um aumento de 45% de novos compradores. É um aumento exponencial de novos consumidores aprendendo a navegar nesse universo.

O Brasil tem um novo recorde histórico de abertura de empresas em um único mês: janeiro de 2020, teve 320.512 empreendimentos. A alta foi de 21,7%, com relação a janeiro/19, quando os maiores números haviam sido registrados até então. Segundo o Indicador de Nascimento de Empresas da Serasa Experian, as Empresas Limitadas, puxaram a variação, uma vez que tiveram aumento de 78,8%, no período. Ainda assim, os Microempreendedores Individuais são maioria, representando 80,6%, do total de novos negócios. Na análise com dezembro/19, o crescimento foi de 73,6%.

Na última quarta-feira (29), o ministro **Alexandre de Moraes**, suspendeu a nomeação de Alexandre Ramagem para o comando da Polícia Federal. Moraes suspendeu a nomeação

de Ramagem para a PF por desvio de finalidade, por haver indícios de que, o presidente Jair Bolsonaro estaria usando o cargo para coletar informações de processos. O delegado Ramagem é amigo pessoal dos filhos do presidente, com quem priva de intimidade. Na última quinta-feira (30), o presidente Jair Bolsonaro, em entrevista na porta do Palácio da Alvorada disse que a decisão do Ministro foi "política" e afirmou que a nomeação de Ramagem pelo ex-presidente Michel Temer para o Supremo, também foi por amizade. Alexandre de Moraes foi ministro da Justiça de Temer, entre outros cargos que desempenhou na vida pública, como secretário de segurança de Geraldo Alckmin, do PSDB, além de ser constitucionalista de renome, com vários livros publicados.



Teste da Bochechinha: saiba os benefícios e quando fazer

O teste da bochechinha trata-se de um exame em que é coletado uma amostra da bochecha da criança de forma indolor (com haste flexível), tendo uma análise profunda do DNA do bebê para detectar mais de 310 possíveis doenças genéticas ou congênitas.

Ainda que esteja disponível no Brasil desde 2019, ele não é oferecido gratuitamente pelo Sistema Único de Saúde (SUS), como no caso do teste do pezinho, tendo custo de R\$ 799,00. Esse é um dos principais motivos pelos quais a adesão não é a mesma que a do exame anterior.

De acordo com a pediatra dra. Loretta Campos, o exame não substitui o teste do pezinho.



Exame detecta mais de 310 doenças genéticas ou congênitas

"Apesar do teste da bochechinha fazer uma amostra de doenças de muito maior de doenças em relação ao do pezinho, ele não o

substitui porque das doenças do teste do pezinho são muito mais prevalentes, enquanto ao do teste da bochechinha são menos frequentes. Então, em termos de Saúde pública, ele não seria uma opção".

A dra. Loretta também ressalta a importância do teste do pezinho feito previamente. "Ele deve ser feito, principalmente até os sete dias de vida, porque algumas doenças podem levar a óbito caso não sejam detectadas de forma precoce".

Conforme explica a dra. Loretta, o teste da bochechinha, geralmente não é recomendado por especialistas de forma

preventiva como o do pezinho, e sim a partir de suspeitas levantadas durante o desenvolvimento da criança. "Para uma criança que, por exemplo, não ganha peso e tem dificuldades de crescimento, ele pode ser uma opção para fazer uma triagem dessas doenças mais raras."

Ela também afirma que seria interessante realizar os dois exames para espantar qualquer suspeita de início (tratar o que for diagnosticado o mais breve possível). Mas, como as condições identificadas pelo teste da bochechinha são mais raras, a médica recomenda fazer apenas o do pezinho, enquanto não houver fatores que justifiquem o segundo teste.

Uso contínuo do álcool gel exige cuidados com a hidratação

O covid-19 se alastrou e o mundo vem travando uma intensa batalha, para detê-lo. Entre as recomendações médicas, estão: evitar contato físico, etiqueta respiratória, não compartilhar objetos de uso pessoal, manter os ambientes ventilados, não frequentar locais com aglomerações e higienizar bem as mãos com água e sabão ou álcool gel.

"Esse é um problema grave para a Saúde pública do Brasil. Vemos os números aumentando diariamente, mas manter-se calmo e informar-se, corretamente são recursos importantes para lidar com a doença neste momento", afirma o dermatologista André Piancastelli (CRM: 29915 - MG). Assim como o Ministério da Saúde, a Sociedade Brasileira de Dermatologia, da qual Piancastelli faz parte, indica utilizar álcool gel na impossibilidade



Hidratantes podem evitar o ressecamento das mãos

de lavar as mãos com água corrente e sabonete.

O álcool gel recomendado é o 70% medicinal, que é apropriado para a pele e diminui o tempo de vida do vírus para um minuto, em até 70% dos casos. Devido a sua alta sobrevivência

em superfícies - nas de metal, vidro e plástico é de nove dias - o cuidado com a higiene das mãos torna-se fundamental para evitar contaminações.

O uso frequente do produto compromete a camada de gordura e reduz a umidade natural da

pele. Além disso, lavar as mãos continuamente pode causar o ressecamento, pois, o excesso de água retira o NMF, hidrata em íngles para o NMF, hidrata em íngles natural. Esse importante componente é solúvel em água e fundamental para retenção de água na pele. As mãos, então, ficam com sensação de ressecamento, aspereza e aspecto camativo. O ressecamento também compromete a função de barreira da pele, contribuindo para o surgimento de dermatites e outras patologias. Para contornar esse ponto, a Sociedade Brasileira de Dermatologia indica a aplicação de cremes e loções hidratantes, de três a quatro vezes ao dia, sempre após o álcool gel evaporar por completo das mãos.

Ao escolher o hidratante, é importante considerar o tipo de pele para que o desejado.

Excesso de lágrimas pode indicar processos irritativos ou doenças

Muito além de uma demonstração emocional, a lágrima tem um papel essencial na saúde dos olhos. Ela é responsável por lubrificar a superfície ocular e auxiliar na transparência da córnea. No entanto, algumas pessoas podem apresentar lacrimejamento excessivo e conviverem com isso por anos, sem saber por que. Porém, por trás desse "excesso de lágrimas", podem estar processos irritativos e mesmo doenças mais graves. "Na maior parte dos casos, o que ocorre é uma obstrução na porção baixa do sistema de drenagem da lágrima, que é produzida no canto lateral superior pela glândula lacrimal e escoada no canto medial dos olhos por um sistema de canais e ductos,

que leva as lágrimas para a região interna do nariz. Quando ocorre essa obstrução, há um lacrimejamento em excesso", explica o oftalmologista especialista em cirurgia palpebral e vias lacrimais endonasal do Hospital CEMA, dra. Rita de Cássia Lima Obeid.

Entre as principais causas do desconforto estão a presença de corpos estranhos, processos irritativos e doenças da córnea e da superfície ocular. A obstrução das vias lacrimais baixa, que se caracteriza pelo lacrimejamento, muitas vezes seguida de secreção e conjuntivites de repetição, é mais frequente nas mulheres devido a alteração anatômica. "Essa mudança ocorre, geralmente, por volta dos 60 anos, com maior

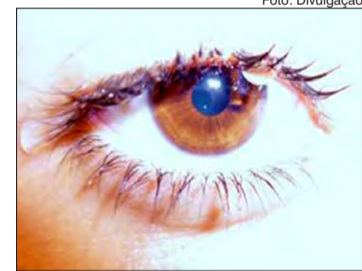

Excesso de lágrimas pode ser mais comum do que se imagina

incidência na pós-menopausa", observa dra. Rita. Além das causas citadas, sinusites de repetição, traumas da face, cirurgias nasais, doenças sistêmicas e tumores também podem causar lacrimejamento excessivo.

No caso das obstruções da via

lacrimal baixa, grande parte das pessoas que apresentam o problema podem ter com frequência contaminação bacteriana, ocasionando quadro inflamatório intenso e agudo, com formação de abscesso doloroso no canto medial dos olhos. Quando ocorre esse quadro clínico, o tratamento é exclusivamente cirúrgico. O procedimento pode ser feito por via externa (técnica convencional utilizada por grande parte dos médicos) ou a interna (interna), que é uma técnica bem superior a convencional. "A principal vantagem da técnica via endonasal é a ausência de cicatrizes e possibilidade de que o paciente volte para suas atividades mais rapidamente", detalha a especialista.

FARMÁCIAS DE PLANTÃO 3ª Turma

Serviço de utilidade pública de A Gazeta da Zona Norte

Casa Verde - *Drogaria Drogamavel Ltda. - R. Dr. César Castiglione Jr., 205 - *Droga Reims Ltda. - R. Reims, 448/450 - *Paulo César Ferreira & Cia. Ltda. - Av. Casa Verde, 1.731
Casa Verde Alta - *Droga Sérgio Ltda. - R. Joaquim Afonso de Souza, 871 - *Freguesia do Ó - *Drogasil S/A. - Av. Santa Marina, 2.569 - *Drogaria Rizato Ltda. - Av. Itaberaba, 953 - *J.K.I. Drogaria Ltda. - R. Dr. Márcio Munhoz, 135 - *Imirim - *Y. Silahique & Cia. Ltda. - Av. Imirim, 2.086 - *Alcino Alves Villela & Cia. Ltda. - Av. Imirim, 1.243 - *Drogaria Novo Renascer Ltda. - Av. Imirim, 2.737 - *Paulo Zaidan & Cia. Ltda. - R. Padre João Gualberto, 648 - *Itaberaba - *Drogaria Central Itaberaba Ltda. - R. Parapuá, 204 - *Jaçaná - *Droga Orto Ltda. - Av. Luis Stamatias, 574 - *Drogaria Bruneto Ltda. - Av. Luis Stamatias, 1.261 - *Droga Benjamin Ltda. - Av. Luis Stamatias, 781 - *Coml. Farmacêutica Florestal Ltda. - Av. Guapira, 1.074 - *Jd. Brasil - *Drogaria e Perfumaria Unix Ltda. - Av. Mendes Sotomano, 1.405 - *Drogaria e Perf. Avenida Ltda. - Av. Tenente da Rocha, 1.405 - *Farmácia Santa Cecília Ltda. - Av. Roland Garros, 774 - *Jd. Peri - *Tatiana Braga dos Santos - R. Morro do Valongo, 60 - *Jd. São Paulo - *Drogaria Mirassol Ltda. - Av. Leônicio de Magalhães, 1.090 - *Drogaria São Paulo S/A. - Av. Luis Dumont Villares, 1.080 - *Jd. Tremembé - *Drogaria São Carlos do Tremembé, 1.04 - Av. Coronel Sezefero Fagundes, 1.874 - *Farmácia Moraes Ltda. - Av. Maria Amália Lopes Azevedo, 85 - *Drogaria e Perf. de Tutti Ltda. - Av. Maria Amália L. Azevedo, 2.963 - *Lauzane Paulista - *Drogaria Ervas Medic. Alemanha Ltda. - R. Cons. M. de Barros, 3.828 - *Drogaria Ultramarino Ltda. - Av. Ultramarino, 318 - Lj. 02 - *Droga Viviani Ltda. - R. Frauenfeld, 31 - *Limão - *Drogaria Enymar Ltda. - R. Prof. Dário Ribeiro, 58 - *Drogaria Novo Pacaembu Ltda. - Av. Dep. Emilio Carlos, 142 - *Mandaqui - *Drogaria Guacá Ltda. - Av. do Guacá, 426 - *Droga Vema Ltda. - R. Voluntários da Pátria, 3.634 - *Drogaria e Perf. Di Pasquale Ltda. - R. Salvador Tolezano, 81 - *Pq. Edu Chaves - *Organização Farm. Manoel Lázaro Ltda. - Av. Edu Chaves, 830 - *Pq. Novo Mundo - *Drogaria Berté Ltda. - Al. Seg. Sarg. Geraldo Bost, 195 - *Drogaria Dutra Ltda. - Al. Primeiro Sarg. B. N. Costa, 343 - *Pq. Peruche - *Drogaria Uli-farma Ltda. - R. Santa Eudoxia, 402 - *Vanda Ferreira - R. Anísio Moreira, 596 - *Santana - *Raia & Cia. Ltda. - R. Voluntários da Pátria, 1.818/1.820 - *Drogaria Freitas & Freitas Ltda. - EPP - R. Conselheiro M. de Barros, 207 - *Drogaria São Paulo S/A. - Av. Brás Leme, 2.034 - *Farmácia Integração Ltda. - R. Dr. Gabriel Piza, 213 - *Drogaria Sintefarma Ltda. - R. Francisca Júlia, 452 - *Drogaria Lua Nova Ltda. - R. Cons. Moreira de Barros, 1.386 - *Tremembé - *Drogasil S/A. - Av. Maria Amália L. Azevedo, 1.027/33 - *Mazzuri - *Comercial Prado de Medicamentos Ltda. - Av. Tucerui, 292 - *Drogaria São Carlos da Guapira Ltda. - Av. Guapira, 2.284 - *V. Bancária - *Drogaria Bancária Ltda. - Av. Itaberaba, 2.632 - *V. Brasilândia - *Drogaria Ignez Ltda. - EPP - R. Benedito Egídio Barbosa, 55 - *Farmácia Nova Esperança Ltda. - Estrada do Sabão, 1.538 - *V. Ede - *Jair Cabrera Drogaria - Av. Júlio Bueno, 1.545 - *V. Guilherme - *Marilene da S. P. Fabretti - Av. Guilherme, 1.725 - *Droga. Sto. Antonio V. Guilherme Ltda. - R. Chico Pontes, 515 - *Farmácia Sagrada Saúde Ltda. - EPP - Av. Conceição 1.252 - *V. Gustavo - *Drog. Sto Antônio V. Gustavo Ltda. - Av. Júlio Bueno, 1.091 - *Drogaria Suguyama Ltda. - Av. Júlio Bueno, 2.729 - *V. Maria - *Crispim & Cia. Ltda. - R. do Imperador, 2.003 - *Drogaria Coleção Ltda. - Av. Guilherme Cotching, 1.298 - *Drogaria Parafarma Ltda. - Av. Guilherme Cotching, 1.228 - *Drogaria Farma Center Ltda. - R. Mere Amedea, 896 - *Drogaria N. Sra. Fátima V. Maria Ltda. - Av. Alberto Bering, 2.536 - *Drogaria Vista Alegre Ltda. - Av. Dr. Benedito E. Santos, 1.442 - *V. Medeiros - *Drogaria Yukifarma Ltda. - Av. Cruzeiro do Sul, 1.709 - Lj. 25/26 - *Drogaria Yabaptista & Cia. Ltda. - Av. Nossa Senhora do Loreto, 502 - *V. Munhoz - *Droga Munhoz Ltda. - R. André da Fonseca, 312 - *V. Palmeiras - *Droga Key Ltda. - R. Ribeirão das Almas, 358 - *V. Penteado - *Drogaria Sabika Ltda. - Av. Dep. Cantídio Sampaio, 947 - *V. Sabrina - *Drogaria Pan Ltda. - R. Alonso Peres, 543 - *Drogaria São Paulo S/A. - Av. Milton da Rocha, 51.

Dados fornecidos pelo Sindicato das Farmácias