

Parque Novo Mundo completa 82 anos

Fotos: AGZN



Parque Novo Mundo está entre os bairros que mais cresceram na Zona Norte

O Parque Novo Mundo comemora neste sábado (31), 82 anos de fundação. Sua formação se deu a partir do crescimento dos bairros vizinhos, Vila Maria e Vila Guilherme, impulsionando a procura por novos loteamentos nas proximidades, dando origem ao Parque Novo Mundo. Sua denominação foi inspirada na primeira instituição financeira a funcionar no local, o Banco Novo Mundo.

Entre os fatores que impulsionaram seu crescimento: sua localização, com fácil

acesso para a Marginal Tietê e Rodovias Dutra e Fernão Dias. Esse fator positivo, ocasiona também um dos problemas mais recorrentes da região. Com uma intensa circulação de caminhões no bairro, provocando um constante desgaste de suas vias principais, além de estacionamento irregular de caminhões em alguns pontos.

Outro problema do bairro é o grande número de moradia e ocupações irregulares, como acontece no entorno da Avenida Tenente Amaro Felicíssimo da Silveira. Em 2010 a Prefeitura

realizou a canalização do Córrego Novo Mundo, ali localizado e deu início ao processo de retirada das ocupações irregulares ao redor do córrego, além do recapeamento do local. Porém, as ocupações voltaram a se multiplicar e a região conta com esse grave problema social.

Em sua área está localizado o Terminal de Cargas Fernão Dias, administrado pela Associação dos Transportadores de Carga desse Terminal (Associferdi), responsável por uma movimentação diária de 8 mil veículos por dia. Entre seus pontos fortes e negativos, Parque Novo Mundo continua crescendo a cada ano e reúne estabelecimentos de serviços importantes para toda a cidade.

Neste ano, o bairro ganhou um importante equipamento para sua população. Localizado na Avenida Ernesto Augusto Lopes, 100, o Centro Educacional Unificado Novo Mundo está praticamente pronto para receber os alunos, dependendo das determinações de retorno das atividades das instituições de ensino devido a pandemia do novo Coronavírus. O CEU Novo Mundo agrega em sua denominação, o nome do jogador e técnico brasileiro Leônidas da Silva (1913/2004) conhecido como "Diamante Negro" e criador da jogada de craques chamada como "Bicicleta".



CEU Novo Mundo é um importante equipamento para a população do bairro

Novembro Azul

Alerta para diagnóstico e tratamento do Câncer de Próstata durante a pandemia

Neste ano em que os olhares estão voltados para a pandemia pelo novo Coronavírus, muitas doenças continuam existindo e afetando a vida de milhares de brasileiros, entre elas o Câncer de Próstata. Segundo dados do Instituto Nacional do Câncer (Inca), somente para 2020 são esperados 65.840 novos casos, porém, podem não ser diagnosticados a tempo por conta do isolamento social. De acordo com uma pesquisa da farmacêutica Janssen, no Brasil houve uma queda de 70% das cirurgias oncológicas e, de até 90% das análises de biópsias, estimando-se que 50 mil brasileiros deixaram de receber diagnóstico de Câncer nesse período.

Em relação à Próstata, dados do laboratório Mont'Serrat (RS) mostram uma queda de 38% nos pedidos de PSA no período de março a junho de 2019, comparados a março a junho de 2020. Outro grande laboratório de alcance nacional apresentou queda de 18% no mesmo período de comparação.

Pensando nessa realidade que envolve a importância da obtenção do diagnóstico precoce e da continuidade do tratamento, mesmo em tempos pandêmicos, a Sociedade Brasileira de Urologia (SBU) realiza no mês de novembro mais uma edição do Novembro Azul, que visa conscientizar os homens sobre a sua saúde.

De acordo com o presidente da SBU, prof. Antonio Carlos Lima Pompeo, é muito importante que os homens tenham acesso à informação: se são do grupo de risco, quando devem procurar o médico e quais problemas podem cometê-los por meio de campanhas educativas como o Novembro Azul. "A SBU realiza ações de esclarecimento da população sobre o Câncer de Próstata desde 2004 em novembro, pois dia 17 de novembro é o Dia Mundial de Combate ao Câncer de Próstata", diz.

"Graças à ampla divulgação que a mídia tem dedicado ao assunto, particularmente na



Foto: Divulgação

Mesmo durante a pandemia, cuide-se

Campanha do Novembro Azul, cada vez mais temos observado que os homens sentem-se motivados a procurar o urologista para a realização do exame periódico da Próstata. Mas ainda existe um caminho muito longo a ser percorrido até que o preconceito e o constrangimento sejam vencidos e a doença não diagnosticada precocemente resulte na morte de tantos homens", diz o Urologista Geraldo Faria, presidente da Sociedade Brasileira de Urologia de São Paulo.

Dentro desta perspectiva de diálogo com a sociedade, foi programada uma série de ações online e presenciais de esclarecimento do público. Acontecerão lives nas redes sociais do Portal da Urologia (@portaldaurologia), contando com a participação de especialistas e convidados. Serão produzidos programas semanais de podcasts para a Rádio SBU abordando o tema. As redes sociais, assim como o Portal da Urologia (www.portaldaurologia.org.br), também terão conteúdos voltados ao público, com objetivo de explicar, desmistificar e trazer informações de qualidade sobre o Câncer de Próstata.

Câncer e outras doenças da Próstata

Do tamanho de uma castanha e localizada abaixo da Bexiga, a principal função da Próstata é produzir uma secreção fluida para nutrição e transporte dos espermatozoides. Ao longo da vida a glândula pode desenvolver três doenças: a Prostatite (inflamação), a Hiperplasia Prostática Benigna - HPB (crescimento benigno) - e o Câncer.

A Prostatite chega a atingir cerca de 30% dos homens. Pode causar ardor ou queimação ou um desconforto durante o orgasmo, esperma de cor amarelada, vontade frequente para urinar etc. A principal causa para a doença são uretrites, como a gonorreia, após relacionamentos com parceiras com infecções ginecológicas e ainda após relação anal sem preservativo.

O Câncer, por sua vez, não costuma apresentar sintomas em fases iniciais, quando em 90% dos casos pode ser curado se diagnosticado precocemente. Ao apresentar sintomas significa já estar numa fase mais avançada e pode causar vontade de urinar com frequência e presença de sangue na urina ou no sêmen.

Agenda: RÁDIO SBU - as segundas-feiras
 •2/11 - O que provoca o Câncer de Próstata? Como cuidar da saúde masculina?
 •9/11 - O toque retal ainda é necessário ou basta o exame de sangue?
 •16/11 - Tenho Câncer de Próstata. E agora?
 •23/11 - Já fiz o tratamento do Câncer de Próstata. Estou curado?
 •30/11 - O Câncer de Próstata se espalhou: o que fazer?

Lives no Instagram - às 19h
 •3/11 - Saúde da Próstata - dra. Karin Anzolz entrevista dr. Dimas Aguiar Melão
 •4/11 - O que é o Novembro Azul: o ator Manuel Costa entrevista o dr. Alexandre Pompeo
 •10/11 - Tratamento do Câncer de Próstata e a vida após a doença - dr. Ricardo Vita entrevista dr. Daniel Freitas Soares
 •17/11 - Câncer de Próstata e distúrbios sexuais e Infertilidade - dr. Alfredo Canalini entrevista o dr. Ariel Scafuri
 •24/11 - Câncer de Próstata em pessoas negras, obesas e parentes de primeiro grau - dr. Roni Fernandes entrevista o dr. Gilberto Almeida.

Lauzane Paulista

Avenida Dr. Francisco Ranieri, recentemente recapeada, já apresenta problemas

A Avenida Dr. Francisco Ranieri, no Lauzane Paulista, foi uma das vias recentemente recapeada na região. Porém, novos buracos já começam a surgir. Na última terça-feira, o leitor Otávio Bicelli entrou em contato com nossa redação, relatando o surgimento de novo buraco na altura do número, 700 desta avenida. Segundo ele, esse ponto em específico até já foi reparado, porém o asfalto já está se soltando, o que deve se agravar com a chegada do período de chuvas.

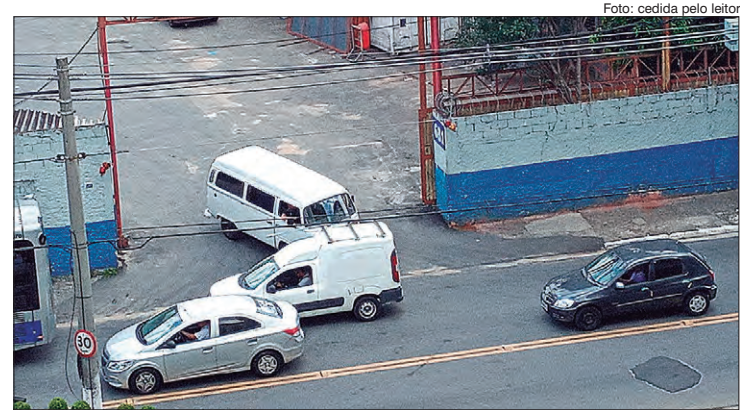

Avenida Dr. Francisco Ranieri altura do número 700

Dia de Todos os Santos

Foto: Reprodução



Todos nós somos chamados a sermos santos. Independente de um reconhecimento oficial ou não. Nossa vocação universal expressa a comunhão dos Santos

O dia 1º de novembro é o Dia de Todos os Santos que é uma celebração litúrgica da Igreja Católica Apostólica Romana. Nesta festa são lembrados os santos e mártires conhecidos e não conhecidos, canonizados oficialmente e não canonizados. Esse dia é importante, pois,

recorda-se, também a memória daqueles santos que não são os que estamos acostumados. De pessoas que morreram em estado de graça, que são santas, mas não foram, oficialmente elevadas aos altares das Igrejas em forma de imagens. Por isso, o Dia de Todos os Santos é momento de

celebrarmos juntos com aqueles que, no céu intercedem por nós.

O Dia do Sepultador também é comemorado junto com o Dia de Todos os Santos no dia 1º de novembro, de acordo com a Lei 12.940 publicada em 23/04/2008.

Oração a Todos os Santos

Ó, Deus, Onipotente e Eterno, que pela força do teu Espírito Santo santificastes a vida de tantos fiéis que Vos serviram ao longo de todos os tempos e em todos os lugares, testemunhando a Vossa grandeza, amor e bondade, fazei que, pela poderosa intercessão de Todos os Santos, que Vós bem conheceis, cheguemos nós também à graça da vida eterna junto de Vós, na companhia de Vosso Santíssimo Filho Jesus Cristo, Nossa Senhora e Todos os Santos e Santas. Todos os Santos de Deus, rogai por nós. Amém.

Finados

Cemitérios e Igrejas terão horários especiais em virtude da Pandemia do Coronavírus

Cada cemitério municipal recebeu banner com informações sobre uso obrigatório de máscara, frascos de álcool em gel que serão utilizados nas entradas, além de termômetros para a medição de temperatura e máscaras descartáveis. Banheiros químicos femininos, masculinos e para portadores de necessidades especiais, também serão disponibilizados.

Visando evitar filas nos atendimentos e portões de entrada, o número de funcionários será reforçado com o apoio das equipes que atuam na área administrativa do Serviço Funerário.

Os cemitérios municipais funcionam diariamente das 7 às 18 horas. O atendimento administrativo acontece em horário reduzido, das 10 às 15 horas, desde março de 2020 quando se deu início às medidas preventivas da pandemia. No Dia de Finados, o atendimento funciona de modo integral, até às 18 horas.

A data escolhida sucede à Festa de Todos os Santos, que celebra os que já faleceram em estado de graça e não foram canonizados. O Dia do Sepultador também é comemorado junto com o Dia de Todos os Santos no dia 1º de novembro, de acordo com a Lei 12.940 publicada em 23/04/2008. Nesse feriado haverá várias missas pelas igrejas da cidade, escolha uma e vá fazer uma oração para seu ente querido:

Igrejas no Dia de Finados com missa

Paróquia Meninos Jesus haverá missa às 10 horas, presencial e on-line com transmissão pelo Facebook @meninojesus tucuruvi, a Paróquia está localizada na Avenida Mazzei, 491.

Para mais informações ligue: (11) 2203-6185;

Paróquia Nossa Senhora Aparecida de Vila Albertina a celebração será às 10 horas e 15 horas com transmissão pelo Facebook @meninojesus tucuruvi. O endereço é na Rua Maestro Bortolucci, 307 - Vila Albertina. Para mais informações: (11) 2203-4925;

Paróquia Nossa Senhora da Piedade - Travessa Elisa Storti, 222 - Jardim Francisco Mendes. Tel: (11) 2995-2793;

Tremembé, horário de funcionamento será das 7 às 18 horas. Missa às 10 e às 15 horas. O cemitério fica localizada na Rua Maria Amália Lopes Azevedo, 2.930 - Vila Albertina. Para mais informações ligue: (11) 2203-8258; Chora Menino;

Paróquia Sant'Ana, ao meio-dia e às 19h30, com transmissão pelo Facebook @basilicadesantanaSP. A Paróquia fica localizada na Rua Voluntários da Pátria, 2.060 - Santana. Para mais informações ligue: 2281-9085;

Paróquia Santo Antônio haverá missa às 17 horas. A paróquia fica localizada na Rua Dr. Natalino Righeto, 390, Tucuruvi. Para mais informações acesse: santoantoniotucuruvi.

Cemitérios

Dom Bosco, horário de funcionamento será das 7 às 18 horas. O cemitério fica localizado na Estrada do Pinheirinho, 860 - Perus. Para mais informações ligue: (11) 3917-0893;

Gethsémani Anhanguera, horário de funcionamento será das 8 às 18 horas. Endereço: Rodovia Anhanguera, Km 23,4 s/nº - Vila Sulina. Tel: (11) 3912-6200;

Parque Jaraguá não haverá

missa, horário de visita das 7 às 17h30. Endereço: Km 23,2, s/nº, Via Anhanguera. Tel: (11) 3916-6329;

Tremembé, horário de funcionamento será das 7 às 18 horas. Missa às 10 e às 15 horas. O cemitério fica localizada na Rua Maria Amália Lopes Azevedo, 2.930 - Vila Albertina. Para mais informações ligue: (11) 2203-8258; Chora Menino;

Chora Menino, horário de funcionamento será das 7 às 18 horas. O cemitério fica na Rua Nova dos Portugueses, 141 - Ipiranga. Para mais informações ligue: (11) 2362-3734;

Freguesia do Ó, horário de funcionamento será das 7 às 18 horas. O cemitério fica localizada na Avenida Itaberaba, 250 - Freguesia do Ó. Para mais informações ligue: (11) 3932-1786;

Horto haverá missa às 10 e às 16 horas. O horário de funcionamento será das 7 às 17 horas. O cemitério fica localizado na Rua Martinho Gonçalves, 96-148 - Parque Ramos Freitas. Para mais informações ligue: (11) 2952-2033;

Parque Cantareira, horário de funcionamento será das 7 às 18 horas. O cemitério fica localizada na Rua Roberto Baldin, 5.005 - Jardim Uniserve. Para mais informações ligue: (11) 2344-4999;

Parque dos Pinheiros, horário de funcionamento será das 7 às 18 horas. O cemitério fica localizado na Rua Ushikichi Kamiya, 71 - Vila Nova Galvão. Para mais informações ligue: (11) 2241-0300;

Vila Nova Cachoeirinha, horário de funcionamento será das 7 às 18 horas, o cemitério fica localizado na Avenida João Marcelino Branco, s/nº - Vila Nova Cachoeirinha. Para mais informações ligue: (11) 3859-4583.

CUIDADO COM AS FAKE NEWS

NÃO TEM FONTE?
NÃO REPASSE!

MUITOS ADJETIVOS?
DESCONFIE

BUSQUE A FONTE ORIGINAL

PESQUISE OUTRA FONTE

QUEM PUBLICOU?
CHEQUE O HISTÓRICO

LEIA A NOTÍCIA INTEIRA

CONFIRA A DATA

ESTÁ EM DÚVIDA?
NÃO REPASSE

